

## Capitolul IV. Specificații tehnice pentru prestarea serviciilor de dezăpezire pe drumurile și căile de acces în Parcul Industrial Eurobusiness I și Eurobusiness II

### I. CONDIȚII GENERALE

Drumurile, căile de acces, parcărilor și trotuarele din incinta Parcul Industrial Eurobusiness I și Eurobusiness II, prezentate în **Anexa 1**, sunt afectate în perioada de iarnă de fenomene meteorologice (ninsori, polei, gheata etc.) care pot determina înrăutățirea și chiar blocarea traficului.

În vederea asigurării circulației pe aceste drumuri și căi de acces, inclusiv în condiții de siguranță în timpul iernii, este necesară contractarea serviciilor care au ca scop combaterea poleiului și a înzăpezirii drumurilor și căilor de acces din incinta Parcului Industrial Eurobusiness I și Eurobusiness II.

Amplasamentele pentru care se vor presta aceste activități au suprafața totală de **124.754 mp** și sunt prezentate explicit în **Anexa 1**, astfel:

Denumire drumuri Parcul Eurobusiness I	Lungime drumuri (ml)	Lățime carosabil (m)	Suprafață (mp)
Borsului	1.490	8	11.920
General Mardarescu	1.607	8	12.856
Petre Carp	2.139	8	17.112
Nicolae Filipescu	1.825	8	14.600
Eugeniu Carada	592	8	4.736
Ion Mihalache	1.225	7	8.575
Parcare	1.110	5	5.550
Trotuare			16.263
Cai de acces parcele			4.857
Sensuri giratorii, intersecții			3.796
<b>Total suprafață Parcul Oradea I/mp</b>			<b>100.265</b>

Denumire drumuri Parcul Eurobusiness II	Lungime drumuri (ml)	Lățime carosabil (m)	Suprafață (mp)
Ogorului drum colector	1.040	7	7.280
Anghel Saligny	1.369	8	10.952
Trotuare	3533	1	3.533
Cai de acces parcele			1.524
Sens giratoriu			1.200
<b>Total suprafață Parcul Oradea II/mp</b>			<b>24.489</b>

Total suprafață /mp

124.754

TOTAL GURI DE SCURGERE (buc) PARCUL 1	356
TOTAL GURI DE SCURGERE (buc) Parcul 2	84
TOTAL GURI DE SCURGERE (buc)	440

Prezentele Specificații Tehnice stabilesc condițiile tehnice de calitate și execuție pe care trebuie să le îndeplinească serviciile pentru prevenirea și combaterea înzăpezirii drumurilor

și a căilor de acces din Parcul Industrial Eurobusiness I și Eurobusiness II, precum și condițiile tehnice necesare prestării acestor servicii, în condiții de eficiență și de siguranță.

La executarea tuturor serviciilor prevăzute la acțiunile de combatere a poleiului și de dezăpezire, Prestatorul este obligat să respecte normele tehnice de execuție, de protecție a muncii, P.S.I., normele privind semnalizarea rutieră, calitatea lucrărilor, precum și reglementările și standardele legale în vigoare.

Specificațiile Tehnice, inclusiv anexele, fac parte integrantă din contractul de servicii și reglementează desfășurarea următoarelor activități:

1. dezăpeziri mecanice cu utilaje grele și ușoare (pluguit);
2. răspândirea mecanizată a materialelor chimice și antiderapante, atât în scopul prevenirii, cât și în scopul combaterii efectelor poleiului, gheții sau a zăpezii, inclusiv aprovizionarea și transportul materialului antiderapant (clorură de calciu, amestec de sare cu nisip concentrație de 60% sare 40% nisip sau sare 100%);
3. încărcarea mecanizată a zăpezii;
4. transportarea zăpezii în locurile special amenajate indicate de Beneficiar;
5. curățare guri de scurgere.

**Este interzisă evacuarea directă sau indirectă a zăpezii și gheții cu sare în rețeaua de canalizare.**

#### **NOTĂ:**

Numărul de schimburi va fi asigurat de către Prestator astfel încât să se respecte intervalul de timp stabilit prin reglementările tehnice și standardele din domeniu, în vigoare.

În vederea îndeplinirii obiectului contractului, pe toată durata acestuia, Prestatorul are obligația de a utiliza cel puțin următoarele utilaje aflate în proprietatea/folosința exclusivă a acestuia la data depunerii ofertei:

- *utilaj multifuncțional cu tracțiune integrală dotat cu plug și sălăriță;*
- *autobasculantă 8x4 capacitate de 18 mc;*
- *încărcător frontal pe pneuri; cu cupa de 0.5 – 1.0 mc, (cupa de încărcare a utilajului va trebui să nu deterioreze starea carosabilului sau a altor lucrări existente);*
- *cisternă pentru distribuirea soluției de CaCl<sub>2</sub>.*

Fiecare autovehicul/utilaj care va efectua lucrări în Parcul Industrial Eurobusiness Eurobusiness 1 va fi dotat cu GPS. Prestatorul va asigura accesul Beneficiarului la programul de supraveghere prin GPS a utilajelor. În cazul în care în program vor mai apărea alte utilaje necesare prestării serviciilor, utilajele aferente prezentului Contract vor fi denumite distinct (de ex.: EBP 1 ... etc.) În fișa tehnică a utilajului Prestatorul va menționa denumirea alocată în programul de supraveghere prin GPS.

Totodată, Prestatorul are obligația de a asigura existența următoarelor dotări minime pentru utilaje:

- a) *dotarea utilajelor cu girofar cu lumina galbenă și marcaj pentru delimitarea gabaritului;*
- b) *dotarea deservenților cu scule minim necesare intervențiilor accidentale;*
- c) *dotarea deservenților cu echipament de lucru și protecție specific lucrului la temperaturi scăzute telefon mobil funcțional.*

*Numerele de telefon alocate personalului care va executa serviciul de dezăpezire vor fi comunicate din timp Beneficiarului.*

## II. DURATA CONTRACTULUI

Perioada pentru care va fi încheiat contractul de prestări servicii este 01 Decembrie 2016 - 31 Martie 2017.

În funcție de condițiile meteo-rutiere aceasta perioada poate fi modificata printr-o notificare scrisa adresată Prestatorului cu cel puțin 48 (patruzecișopt) ore înainte.

## III. CRITERIUL DE ATRIBUIRE:

Criteriul de atribuire a contractului de servicii este **PREȚUL CEL MAI SCĂZUT**, contractul urmând a se încheia cu ofertantul care va obține punctajul cel mai mare.

Punctajul se va acorda ofertelor financiare, pentru fiecare activitate in parte, după cum urmează:

1. dezăpeziri mecanice cu utilaje grele si ușoare (pluguit) - (Lei/1000mp) - **50 puncte**
2. răspândirea mecanizată a materialelor chimice si antiderapante, atât in scopul prevenirii, cât și în scopul combaterii efectelor poleiului, gheții sau a zăpezii, inclusiv aprovizionarea cu material antiderapant si transportul la Prestator - CaCl<sub>2</sub> la o concentrație de 30% CaCl<sub>2</sub> – 70% apă - (Lei/m<sup>3</sup>) – **15 puncte**
3. răspândirea mecanizată a materialelor chimice si antiderapante, atât in scopul prevenirii, cât și în scopul combaterii efectelor poleiului, gheții sau a zăpezii, inclusiv aprovizionarea cu material antiderapant si transportul la Prestator- amestec de sare și nisip 60% sare 40% nisip (Lei/tona) sau sare 100%(Lei/tona) - **5 puncte**
4. încărcarea mecanizată a zăpezii (Lei/mc) – **15 puncte**
5. transportarea zăpezii in locurile special indicate de Beneficiar - (Lei/km) - **10 puncte**
6. curățare guri de scurgere (lei/bucata – 250 buc) – **5 puncte**

Prestatorul va dovedi calitatea și concentrația amestecurilor materialelor antiderapante achiziționate prin certificate de garanție a calității și compoziției oferite de producător.

În cazul soluției CaCl<sub>2</sub> Prestatorul va avea obligația de a notifica Beneficiarul înainte de livrarea soluției și de desigilarea recipientelor. Beneficiarul va delega un reprezentant care să participe la momentul livrării materialului și de fiecare dată când un nou recipient de soluție va fi desigilat. Beneficiarul își rezervă dreptul de a preleva probe din teren pentru constatarea componenței chimice a soluției folosite pentru prevenirea efectelor poleiului înghețului etc. Testarea se va face cu seturi de testare special concepute pentru acest proces. În cazul constatării unor nereguli (*de ex.* lipsa CaCl<sub>2</sub> din soluția folosită etc), Beneficiarul este îndrituit să nu efectueze plata aferentă respectivei comenzi și să-i aplice Prestatorului o penalitate de 2% din valoarea totală a Contractului.

**Se va considera *tarif de referință* tariful cel mai mic pentru fiecare activitate.**

Pentru tarifele mai mari decât cele evaluate cu maximul de punctaj (tarifele de referință), se vor acorda punctaje diminuate proportional cu valoarea subunitara a raportului dintre tariful de referinta si tariful din oferta evaluata.

**Tarifele din oferta financiară câștigătoare nu pot fi modificate pe toata durata Contractului, indiferent de motivul invocat de catre Prestator.**

La constituirea tarifelor Prestatorul va lua in calcul toate elementele de cheltuiala constitutive (amortisment, salubritate, lubrefianti, carburanti, anvelope, transport material antiderapant, parcurgere distanță până la obiectiv, acumulatori, reparatii si beneficiu etc. ).

Tarifele prezentate de Prestator trebuie sa fie unitare, in sensul ca ele sunt valabile 24 ore/zi, indiferent de sărbătorile legale sau de zilele săptămânii (incluzând sâmbetele si duminicile).

Ofertele care nu conțin in mod explicit toate datele necesare evaluării și/sau care nu sunt însoțite de anexele conținând minimul necesar de utilaje, lista personalului de serviciu permanent etc. nu vor fi luate in considerare.

**Serviciile care fac obiectul prezentului Contract vor fi prestate de către Prestator pe baza de comandă din partea Beneficiarului.**

Prestatorul are obligația de a oferi Beneficiarului date legate de previziunile și de starea meteorologică prin e-mail (la adresele [contact@adlo.ro](mailto:contact@adlo.ro), [dan.niederhoffer@adlo.ro](mailto:dan.niederhoffer@adlo.ro)) ori de câte ori când se estimează intervenții, dar nu mai puțin de 3 ori pe săptămână.

Prestatorul va face dovada deținerii unui contract **valabil** cu Stația meteo locala pe baza căruia îi sunt furnizate atât informații zilnice, cât și pentru 10 zile in avans. In cazul unei notificări de vreme rea (căderi de zăpadă, ninsoare, viscol, temperaturi de sub -5°C), dispecerul contactează persoana desemnată de Beneficiar care va stabili comanda/intervenția și tipurile de lucrări care vor fi executate și verificate în teren de către acesta.

#### IV. DESCRIEREA LUCRĂRILOR AFERENTE

Prin **Servicii de dezăpezire** se înțelege totalitatea activităților specifice de prevenire și de combatere a poleiului și a înzăpezirii și/sau de îndepărtare a zăpezii de pe platformele drumurilor, căilor de acces, trotuarelor, parcajelor și guri de scurgere inclusiv, de măturare a zăpezii, precum și serviciile de încărcare, de transportare și de depozitare a zăpezii în locurile special amenajate.

Parcul Industrial Eurobusiness 1 este situat pe calea Borșului la nr.28, între sensul giratoriu dintre supermarket Pic și Compania ATP Exodus. Accesul în Parc se realizează prin intermediul a două sensuri giratorii, sens giratoriu „PIC” + sens giratoriu „SHC” care sunt legate direct cu Strada Borșului. Rețeaua de drumuri industriale aferente parcului și care fac obiectul prezentei cereri de ofertă, este compusă din următoarele lungimi de drum cu lățimea de 8 metri:

Denumire drumuri	Lungime drumuri (ml)	Lățime carosabil (m)	Suprafață (mp)

Borsului	1,490	8	11,920
General Mardarescu	1,607	8	12,856
Petre Carp	2,139	8	17,112
Nicolae Filipescu	1,825	8	14,600
Eugeniu Carada	592	8	4,736
Ion Mihalache	1,225	7	8,575
Parcare	1,110	5	5,550
Trotuare			16,263
Cai de acces parcele			4,857
Sensuri giratorii, intersecții			3,796
<b>Total suprafață contract/mp</b>			<b>100,265</b>

Parcul Industrial Eurobusiness 2 este situat pe str. Ogorului nr.34 si incepe de la sensul giratoriu cartier Europa intrare pe langa Institutul Biblic, continua cu strada Ogorului drumul colector al parcului industrial Eurobusiness II si se intra prin sensul giratoriu cu strada Anghel Saligni. Rețeaua de drumuri industriale aferente parcului și care fac obiectul prezentei cereri de ofertă, este compusă din următoarele lungimi de drum:

Denumire drumuri Eurobusiness II	Parcul	Lungime drumuri (ml)	Lățime carosabil (m)	Suprafață (mp)
Ogorului drum colector		1.040	7	7.280
Anghel Saligny		1.369	8	10.952
Trotuare		3533	1	3.533
Cai de acces parcele				1.524
Sens giratoriu				1.200
<b>Total suprafață Parcul Eurobusiness II/mp</b>				<b>24.489</b>

### 1. Deszăpeziri mecanice cu utilaje grele si uşoare

Se realizează cu mașinile si utilajele specializate din dotare, pe ambele sensuri ale drumurilor și căilor de acces, precum și pe trotuare și în parcări.

**Intervențiile utilajelor Prestatorului în vederea deszăpezirii mecanice se vor face în mod obligatoriu atunci când stratul de zăpadă atinge minimum 5 (cinci) centimetri sau ori de câte ori condițiile climatice ale zilei le impun.**

Activitatea se va confirma si se va plăti la tarifele convenite și calculate în Lei/1000m2.

Această activitate se desfășoară la cererea Beneficiarului, pe bază de comandă, pe toată perioada sezonului rece 2016-2017, în funcție de condițiile meteorologice.

## 2. Răspândirea mecanizată a materialelor chimice si antiderapante, atât în scopul prevenirii, cât și în scopul combaterii poleiului, gheții sau a zăpezii

Activităților specifice de împrăștiere mecanizată a materialului antiderapant au ca scop siguranța circulației pe drumurile, căile de acces și trotuarele din Parcul Industrial Eurobusiness I.

Aceste activități se desfășoară la cererea Beneficiarului, prin comandă, pe toată perioada sezonului rece 2016-2017, în funcție de condițiile meteorologice.

Materialele antiderapante vor fi furnizate de către Prestator și constau în clorura de calciu ( $\text{CaCl}_2$ ) cu o compoziție de 30% sol  $\text{CaCl}_2$  și amestec de sare și nisip cu o compoziție de 60% sare și 40 % nisip sau sare 100%.

Activitatea de împrăștiere a materialelor antiderapante pe drumuri, căi de acces și trotuare, cu mijloacele mecanizate specifice, va fi confirmată de Beneficiar și va fi plătită la tarifele convenite în *Lei/m<sup>3</sup>* (în cazul soluției de  $\text{CaCl}_2$ ) și în *Lei/tonă* (în cazul amestecului de sare și nisip sau sare).

Împrăștierea trebuie efectuată în mod continuu și uniform astfel încât să nu existe zone care să permită alunecarea sau formarea de polei și gheață.

În cazul intervențiilor cu soluție de  $\text{CaCl}_2$ , viteza de deplasare a autovehiculului va fi de maximum 15 km/h, cu o singură trecere pe fiecare sens.

În situația în care, după dispersarea soluției de  $\text{CaCl}_2$  și după îndepărtarea stratului de zăpadă depus prin pluguire, carosabilul rămâne acoperit de un strat de gheață Beneficiarul va considera ca serviciul de împrăștiere soluție  $\text{CaCl}_2$  nu a fost executat corect având dreptul de a refuza plata prestației, respectiv a costurilor care compun acest serviciu.

**Răspândirea manuală a materialelor antiderapante este permisă numai pe suprafețele foarte mici, acolo unde accesul utilajelor prevăzute cu răspânditor de material antiderapant nu este posibil.**

## 3. Încărcarea, transportarea și depozitarea zăpezii

Această activitate constă în încărcarea de către Prestator a zăpezii evacuate de pe drumuri, căi de acces și trotuare și în transportarea acestora în locurile de depozitare special indicate. Locurile în care vor fi amplasamentele depozitelor de zăpadă sunt prezentate în **Anexa 2** sau pot fi reprezentate de o altă locație indicată expres de Beneficiar în perimetrul Parcului Industrial Eurobusiness 1 și Eurobusiness 2.

Această activitate va fi confirmată de fiecare dată de către Beneficiar și va fi plătită la tarifele convenite în *Lei/mc* (la încărcare), respectiv în *Lei/km*, unde distanța medie luată în calcul la plata este = 1 Km.

Utilajele pentru transport vor fi încărcate în mod obligatoriu la capacitatea maximă prevăzută în cartea de identitate (cartea tehnică) a utilajului exprimată în mc.

## 4. Curățarea gurilor de scurgere

Această activitate are ca scop asigurarea evacuării continue a apei rezultate din topirea zăpezii și a gheții și constă în curățarea a 440 de guri de scurgere amplasate pe toate drumurile prezentate în **Anexa 1**.

Comanda transmisă de Beneficiar pentru fiecare intervenție va conține tipul de serviciu care se solicită, zona unde se impune executarea serviciului (conform denumirilor din **Anexa 1**). Beneficiarul își rezervă dreptul de a verifica modul și termenele de prestare a serviciilor.

Tabel cu operațiunile ce trebuie executate în cadrul contractului pe unitate de măsură:

suprafața carosabil+trotuar

124.754 mp

ACTIVITATEA	UM	suprafața/ cantitate	tarif (lei)/ UM	nr. interventii	valoare (lei)	valoare(eur)
pluguit	1000 mp	124.754	0	12	0	
combateră ploi cu soluție clorură de calciu	0,078 mc/1000m	124.754	0	12	0	
combateră ploi soluție 60% sare-30% nisip	0,01 t/1000m	124.754	0	12	0	
combateră ploi soluție 100% sare	0,01 t/1000m	124.754	0	12	0	
curățarea gurilor de scurgere	1 buc	440	0	12	0	
transport zăpadă*	1 mc/km	6.300	0	12	0	
încărcarea mecanizată a zăpezii	1 mc	6.300	0	12	0	
TOTAL (cu clorură de calciu)					0	0
TOTAL (cu soluție 60% sare-30% nisip)					0	0
TOTAL (cu 100% sare)					0	0

\*tarif calculat pentru distanța de 1km , 18 mc pe mașină la 5 cm grosime strat de zăpadă

## V. MODUL DE LUCRU. OBLIGAȚIILE PRESTATORULUI ȘI ALE BENEFICIARULUI. ORGANIZARE. PROGRAM DE LUCRU. CONFIRMAREA PRESTĂRII SERVICIILOR

**1.** Prestatorul va da curs solicitării Beneficiarului în maximum 1 (una) oră de la primirea dispoziției/comenzii de intervenție, ținând cont de informațiile sale prealabile asupra condițiilor meteo și de obligațiile prevăzute la Capitolul IV, punctul 1 din prezentele Specificații Tehnice.

Pe parcursul executării contractului, Prestatorul va răspunde de orice prejudiciu creat drumurilor, căilor de acces și trotuarelor prin acțiunea sau inacțiunea sa, precum și de eventualele accidente produse din vina sa.

**2.** După fiecare intervenție, Prestatorul va întocmi un raport de intervenție în care va menționa lucrările efectuate și cantitățile de materiale folosite.

Personalul de permanență stabilit are obligația de a urmări modul de desfășurare a prestației și de a confirma raportul de intervenție întocmit la terminarea intervenției sau, după caz, la ieșirea din tură.

**3.** Rapoartele de intervenție, confirmate de Beneficiar, alte documente justificative pentru efectuarea intervenției și factura aferentă vor fi depuse de către Prestator la sediul Beneficiarului, în termenele și condițiile stabilite prin Contract, urmând a fi verificate și acceptate la plată.

**4.** Prestatorul îi va prezenta Beneficiarului propunerile de formulare sau tipizate pentru confirmarea prestării serviciilor pe tipuri de activități la momentul depunerii ofertei.

Numai formularele și tipizatele agreate de părți în vederea confirmării prestării serviciilor pe tipuri de activități și utilaje vor fi utilizate în executarea contractului de prestări servicii de dezapezire.

**5.** În termen de 5 (cinci) zile de la data semnării contractului, Prestatorul va prezenta Beneficiarului **schema de organizare a activităților** în vederea executării obligațiilor asumate prin contract, schemă care va conține și datele de contact ale persoanelor cu responsabilități în desfășurarea activităților.

**6.** Prestatorul este obligat să evidențieze zilnic atât intervențiile utilajelor și ale echipamentelor, cât și materialele antiderapante folosite.

De asemenea, Prestatorul va păstra documentele originale care atestă evidența funcționării utilajelor, evidența personalului de intervenție și de informare, punându-le la dispoziția Beneficiarului. Evidența se va prezenta sub forma unui raport de intervenție pe schimb la care se vor atașa diagramele tahografelor.

**7.** Pe toată durata contractului, Prestatorul este răspunzător pentru buna desfășurare a activității de combatere a lunecusului și înzapezirii pe toate drumurile și trotuarele fiind direct răspunzător pentru eventualele accidente sau pagube produse, conform legislației în vigoare privind răspunderea la daune.

Prestatorul are obligația de a respecta normele și convenția de protecția muncii, prevenirea și stingerea incendiilor și de protecția mediului.

În perioadele de timp în care condițiile meteo sunt favorabile, atât personalul deservent, cât și mijloacele de mecanizare vor rămâne în bazele Prestatorului.

**8.** Numărul de utilaje cu care se va interveni va fi precizat de către Prestator în ofertă, având în vedere lista cu dotarea minimă de utilaje specifice activităților de dezapezire, utilaje care – pe toată durata contractului - trebuie asigurate de Prestator să se afle în proprietatea/folosința exclusivă a acestuia, conform **Anexei nr.3**.

**Prestatorul va prezenta autovehiculele, utilajele și echipamentele aflate în proprietatea/folosința sa exclusivă cu numărul de înmatriculare (în cazul autovehiculelor) și cu indicativul (în cazul utilajelor), marca și tipul fiecărui autovehicul, utilaj sau echipament, copiile certificate ale cărților de identitate și certificatelor de înmatriculare (cu ITP valabilă) și copie certificată de pe asigurarea RCA (valabilă).**

**De asemenea, Prestatorul va prezenta copie certificată de pe contractele valabile care atestă dreptul său de folosință exclusivă asupra autovehiculelor, utilajelor și echipamentelor care nu se află în proprietatea sa.**

**9.** Prestatorul va prezenta, prin ofertă, și lista cuprinzând persoanele de contact, numerele de telefon la care vor fi preluate non stop comenzile (24 ore/zi).

Prestatorul are obligația de a pune la dispoziția Beneficiarului un număr propriu de telefon cu asistență permanentă.

**10.** Programul de lucru pentru toate utilajele și echipamentele este în 3 schimburi x 8 ore x 7 zile/săptămâna.

**11.** Prestatorul va face dovada că, în maximum 8 ore de la sesizarea Beneficiarului, poate înlocui orice utilaj defect cu un altul care prezintă cel puțin aceleași caracteristici. În cazul atribuirii contractului de servicii, Prestatorul va prezenta o declarație pe propria răspundere conform căreia – pe toată durata contractului - numărul de utilaje și echipamente rămâne neschimbat.



Autovehiculele, utilajele și echipamentele vor fi dotate cu semnale speciale luminoase de avertizare cu lumină galbenă, montate astfel încât să fie vizibile din toate direcțiile, iar punctele extreme ale gabaritului acestor utilaje vor fi marcate cu stegulețe galbene sau cu lumini de semnalizare a gabaritului.

În cazul utilajelor de dezăpezire prevăzute cu lamă, aceasta va fi prevăzută obligatoriu cu lamelă de cauciuc pentru a evita deteriorarea părții carosabile.

**12.** Combustibilii vor fi asigurați de către Prestator, pe cheltuială proprie. Prestatorul va asigura un stoc-tampon de carburanți pentru minimum 3 (trei) zile.

**13.** Beneficiarul are obligația de a pune la dispoziția Prestatorului orice informații pe care acesta le considera necesare pentru îndeplinirea contractului.

**14.** Beneficiarul are obligația de a coordona, de a controla, de a verifica și de a confirma prestațiile efectuate și răspunde numai pentru comenzile emise. Beneficiarul va desemna, prin contract, persoana responsabilă cu coordonarea, controlul și verificarea prestațiilor efectuate, în regim de permanentă.

**15.** Pe perioada prestării serviciilor de dezăpezire, operatorii de utilaje aparținând Prestatorului trebuie să aibă telefoane mobile funcționale, iar datele de contact ale acestora se vor înainta Beneficiarului.

**Prestatorul trebuie să asigure toate drepturile prevăzute în legislație privind sănătatea și securitatea în munca pentru sezonul rece.**

**16.** Toate utilajele și mijloacele de transport vor fi prevăzute în mod obligatoriu cu tahograf.

## VI. MENȚIUNI FINALE CU CARACTER OBLIGATORIU

Pentru prestarea serviciilor de dezăpezire, Prestatorul va avea în vedere faptul că în tarife trebuie să includă întregul necesar de materiale, personal, utilaje, mașini de transport, aprovizionarea cu material antiderapant inclusiv transportul acestuia.

Cantitățile de lucrări prezentate în Specificațiile Tehnice sunt estimative și nu angajează Beneficiarul în asigurarea lor, aceste cantități fiind utilizate exclusiv în scopul întocmirii ofertei financiare și au în vedere un număr estimat de 12 de intervenții/sezon.

Verificarea în teren a serviciilor prestate se va realiza de către Beneficiar prin controale selective și inopinate în zonele în care Prestatorul acționează.

**Nu este permisă actualizarea preturilor pe toată perioada de derulare a contractului.**

Ofertanții vor avea în vedere evoluția costurilor luate în calcul la stabilirea valorii ofertei. Beneficiarul își rezervă dreptul de a modifica unilateral perioada de execuție a contractului dacă acest lucru este impus de condițiile meteo, Prestatorul urmând să se conforma în decurs de 48 ore de la primirea solicitării.

De asemenea, în eventualitatea în care condițiile meteo impun acest lucru, Beneficiarul are dreptul de a solicita în scris Prestatorului modificarea numărului de utilaje și a numărului de schimburi, Prestatorul urmând să se conforma în decurs de 48 ore de la primirea solicitării.

Lucrările efectuate de Prestator fără dispoziția prealabilă scrisă a Beneficiarului, precum și lucrările executate de Prestator care nu au fost specificate de părți prin contractul de prestări servicii de dezăpezire, nu vor fi achitate Prestatorului.

Pe toată durata contractului de servicii, Prestatorul (oferantul) nu are dreptul să ofereze altor societăți ce desfășoară activități similare mijloacele de dezăpezire puse la dispoziția Beneficiarului.

Anexa 1  
Planul drumurilor din Parcul Industrial Eurobusiness 1

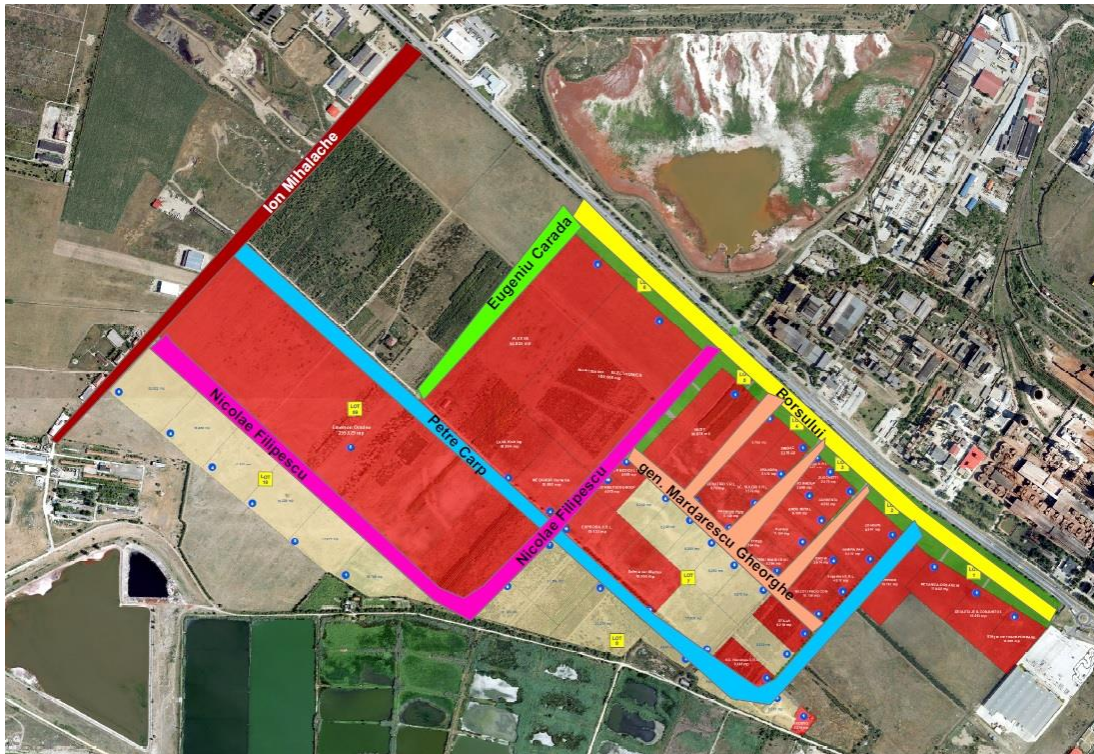

Planul drumurilor din Parcul Industrial Eurobusiness 2

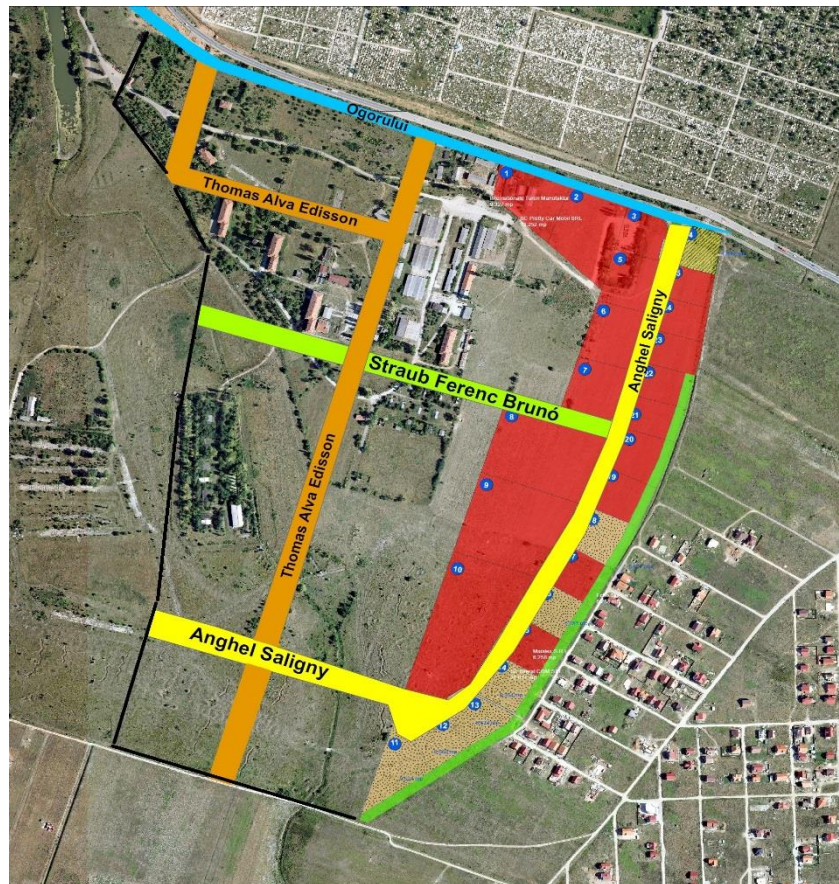

## Anexa 2

### Zona desemnată pentru depozitarea zăpezii din din Parcul Industrial Eurobusiness 1

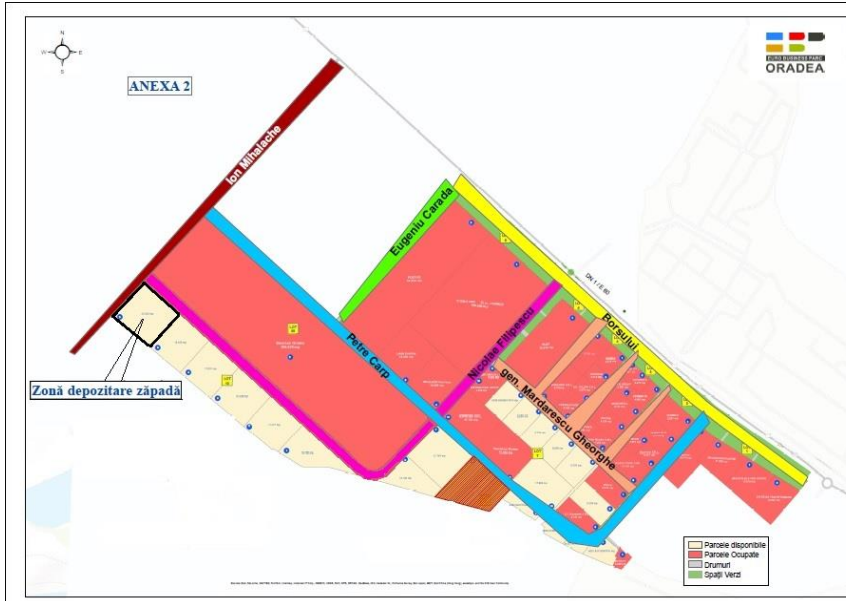

### Zona desemnată pentru depozitarea zăpezii din din Parcul Industrial Eurobusiness 2

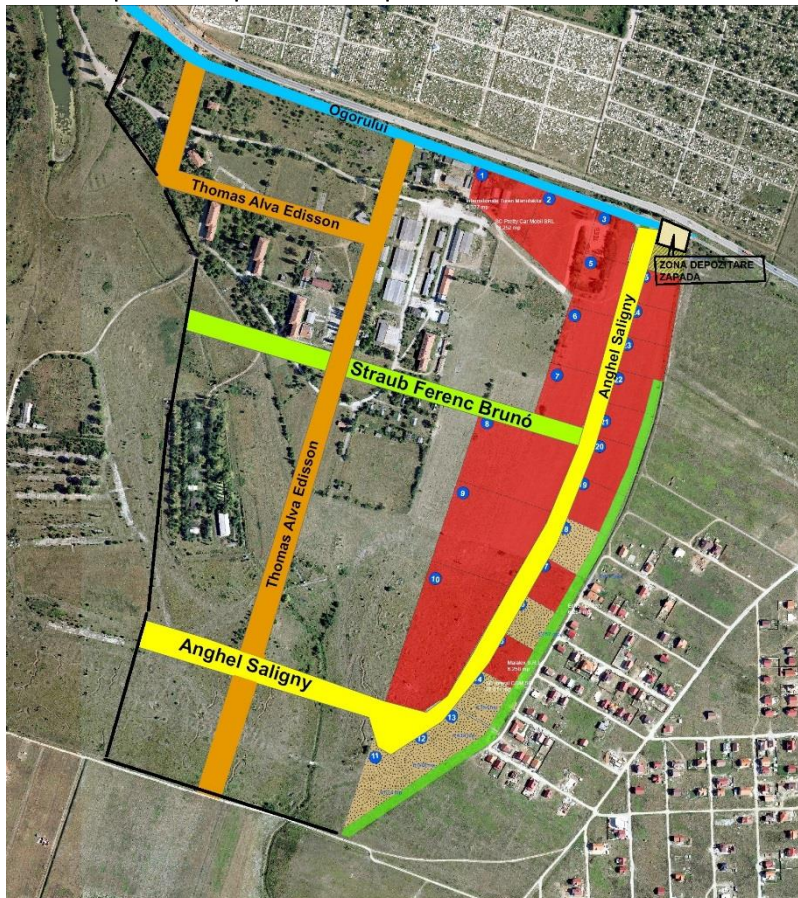

### ANEXA 3

#### Lista cu dotările minime ale Prestatorului

1. Utilaj multifuncțional cu tracțiune integrală dotat cu plug și sălăriță - 2 bucăți;
2. Autobasculantă 8x4, capacitate 18 mc - 2 bucăți;
3. Încărcător frontal pe pneuri cu cupa de 0.5 – 1.0 mc - 2 bucăți;

*Cupa de încărcare a utilajului va prezenta caracteristicile tehnice care să nu permită deteriorarea stării carosabilului sau a altor lucrări existente.*

4. Cisternă pentru distribuirea soluției de CaCl<sub>2</sub> - 1 bucată.

AUTOVEHICULELE/UTILAJELE CARE VOR PRESTA SERVICIILE DE DESZĂPEZIRE VOR FI FUNCȚIONALE ȘI NU VOR PREZENTA DEFECTE LA MOTOR ȘI/SAU LA INSTALAȚIA HIDRAULICĂ (DE EX.SCURGERI DE ULEI PE ASFALT ETC).

LA DATA DEPUNERII OFERTEI ȘI PE ÎNTREAGA DURATĂ A CONTRACTULUI, AUTOVEHICULELE/UTILAJELE AFECTATE SERVICIILOR DE DESZĂPEZIRE VOR ÎNDEPLINI TOATE CERINȚELE LEGALE IMPUSE PENTRU DESTINAȚIA ȘI CATEGORIA DIN CARE FAC PARTE.